Rok Rodziny

Znaki nadziei

19 marca 2021 roku papież Franciszek zainaugurował Rok Rodziny, w piątą rocznicę ogłoszenia adhortacji apostolskiej *Amoris laetitia* o pięknie i radości miłości rodzinnej. Zakończy się on 26 czerwca 2022 roku przy okazji Dziesiątego Światowego Spotkania Rodzin w Rzymie z Ojcem Świętym.

Wśród głębokiego kryzysu instytucji rodziny warto dostrzec znaki nadziei, które zrodziły się w ostatnim stuleciu.

Equipes Notre - Dame

W roku 1938 we Francji ks. Henryk Caffarel wraz z kilkoma małżeństwami zainicjował Ruch *Equipes Natre Dame,* w którym małżonkowie na nowo odkrywają wartość wspólnej modlitwy.

Domowy Kościół

W roku 1973 ks. Franciszek Blachnicki z pomocą s. Jadwigi Skudro włączyli elementy duchowości małżeńskiej z *Ekip Notre Dame* do programu katechumenalnego *Ruchu Światło-Życie* tworząc małżeńską gałąź Ruchu.

marriage encounter

W roku 1952 w Hiszopanii katechezy prowadzone przez ks. Gabriela Calvo dla małżonków przeżywających trudności we wzajemnych relacjach dały początek ruchowi *Marriage Encounter.*

W 1977 roku doświadczenia ruchu *Marriage Encounter* zostały przeniesione do Polski i dały początek ruchowi *Spotkania Małżeńskie*, który obecny jest w wielu krajach, jak i organizauje *Spotkania dla Narzeczonych*.

RUCH CZYSTYCH SERC

Podejmując inicjatywy ruchu *True Love waits* oraz wpatrując się w życie bł. Karoliny Kózkówna w 2001 roku młodzież w Polsce zainicjowała *Ruch Czystych Serc.*

Zagrożenia

Wśród zagrożeń dla trwałości i świętości rodziny na pierwszym miejscu należy wymienić pogoń za pieniędzmi, władzą i sławą, czy zniewolenie przez alkohol, narkotyki, pornografię, hazard, smartfony itp.

Wśród tych zagrożeń nieprzerwanie od prawie dziewięćdziesięciu lat rośnie w Polsce nadużywanie alkoholu. Nie zabrakło w tym czasie działaczy trzeźwościowych, którzy własną abstynencją i zaangażowaniem społecznym podejmowali z nim walkę. Przełomowym momentem w tej walce na naszych ziemiach były objawienia Maryi w Gietrzwałdzie w 1877 roku. Dzięki wielkiej pracy Kościoła na początku XX wieku spożywaliśmy rocznie średnio około 1 litra czystego spirytusu na mieszkańca, a Polska należała wtedy do najtrzeźwiejszych narodów Europy.

Wśród działaczy trzeźwościowych w tym czasie na naszej ziemi pojawił się wraz z Wojskiem Polskim **gen. Józef Haller**, który był również naczelnikiem Związku Harcerstwa Polskiego.

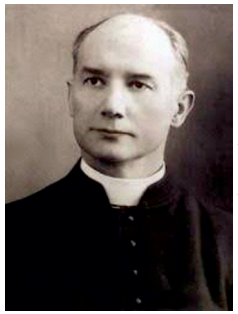

Z Torunia pochodził sługa Boży **ks. Henryk Szuman**, który stworzył Pomorskie Koło Księży Abstynentów. Będąc proboszczem w Nawrze organizował opiekę nad sierotami. Poniósł śmierć męczeńską 2 października 1939 roku w Bydgoszczy. Obecnie jest główną postacią toczącego się procesu beatyfikacyjnego męczenników II wojny światowej z diecezji pelplińskiej.

W związku z kryzysem ekonomicznym przed II wojną światową średnie spożycie wzrosło do około 3 litrów. W tym czasie rozpoczynał swoją pracę duszpasterską, wierny idei abstynencji w szeregach harcerstwa, dobrze nam znany **bł. ks. Stefan Wincenty Frelichowski**.

W komunistycznej Polsce w latach 50-tych spożycie alkoholu wzrosło do około 4 litrów. Kluczową rolę odegrał wówczas kolejny abstynent **bł. ks. kard. Stefan Wyszyński**, który w odnowionych Ślubach Jasnogórskich podjął walkę z tą plagą.

Dziś średnie spożycie alkoholu przekroczyło 10 litrów spirytusu na mieszkańca i w 2018 roku Zespół Konferencji Episkopatu Polski do spraw Apostolstwa Trzeźwości i Osób Uzależnionych ogłosił Narodowy Program Trzeźwości, którego założenia można streścić w haśle sprawdzonym od XIX wieku: „Przez abstynencję wielu do trzeźwości wszystkich". Kolejny diecezjalny Kongres „Ku trzeźwości Narodu" odbędzie się w Górsku 8 czerwca 2022 r.

Narodowy Program Trzeźwości

Więcej informacji o nim na stronie ***www.przeczno.pl***.

W.D.

Diecezjalny Kongres „Ku trzeźwości Narodu" w 2021 r.